pasohlávský
obecní zpravodaj

VYDÁVÁ OBECNÍ ÚŘAD PASOHLÁVKY • ROČNÍK XXVI • LEDEN–ÚNOR 2017

Pasohlávky v obrazech

Jak to u nás vypadá

Začátek letošního roku byl ve znamení opravdu mrazivého počasí. I díky tomu jsme mohli opět oprášit brusle a využít zamrzlou plochu nádrží. A také jsme se mohli pokochat „ledovým královstvím", které v naší obci zima vytvořila. Na začátku února pak po dlouhé době napadla opravdu bohatá sněhová přikrývka, která však zase brzy roztála.

Okénko starostky

Vážení spoluobčané,

dovolte mi, abych Vás opět pozdravila ze stránek Pasohlávského zpravodaje.

Příchod Nového roku nám přinesl zase po delším čase pocit, že víme, jak vypadá pořádná zima. Všechno pokryl sníh a ti nejmenší měli o zábavu postaráno. Také mnozí z Vás měli tu možnost po delší době opět vytáhnout zimní brusle a zabruslit si na přehradě. Někteří dokonce vytáhli za sklepů nebo půd běžky a vyrazili do stopy. Zkrátka pravé zimní opojení pro ty, kteří takové počasí umí využít pro sport nebo jiné volnočasové aktivity.

Ovšem tuhá zima s sebou nese další nešvar. Spotřeba elektřiny k topení stoupá a nejen ta, také uhlí a dřeva, či jiných médií. Energetici jsou určitě spokojeni. Ne tak všichni občané v naší obci. Každý z nás zajisté přemýšlí, jak na topení ušetřit, a tak jsou mezi námi stále rodinné domy, ze kterých se valí temný dým. V této zimě na sebe ovšem každé nevhodné topení upozorňuje samo. Je to nepříjemné a otravuje to okolí. Nikomu z nás by nemělo být lhostejné zbytečné znečišťování životního prostředí. Proč bychom si měli zimu takto zbytečně kazit?! Prosím Vás tedy, abyste se nad touto problematikou všichni zamysleli a společně se snažme přesvědčit i ty, kteří stále ještě otravují naše ovzduší nevhodným topením, že se dá topit ekologicky, že naše vesnické čisté ovzduší může být stále příjemnější.

Dalším místem, kdy bychom mohli šetřit, je i třídění komunálního odpadu. Bohužel musím konstatovat, že v meziročním srovnání si naše obec pohoršila. Náklady na odpady se přepočítávají s ročním odstupem, a tak zatímco za rok 2014 byly skutečné náklady na likvidaci odpadu na jednoho poplatníka 971 Kč, za rok 2015 se tato částka vyšplhala již na 1.279 Kč. Zastupitelstvo obce schválilo poplatek za odpad ve výši 500 Kč na poplatníka, a z této částky se odečítají různé bonusy. A tak i když se někteří z nás snaží odpady maximálně třídit, stále jsou mezi námi ti, co tu snahu nemají. Obec proto ze svého rozpočtu doplácí na každého poplatníka částku, která pokrývá rozdíl mezi uhrazenou platbou a skutečnými náklady. Je potřeba, aby si každý, kdo je přihlášený v systému ISNO, zkontroloval své údaje, které zde uvedl, a odpad tak i třídil. Pokud má tedy někdo nahlášenou popelnici na komunální odpad, musí veškerý takovýto odpad do této popelnice i ukládat a ne jej nosit do společných kontejnerů. To stejné platí i na tříděný odpad. Pokud to takto nečiníte, náklady se obci zvyšují.

A ještě krátké ohlédnutí za uplynulým rokem 2016. Největším výdajem minulého roku byl nákup pozemků v areálu autokempu Merkur od Povodí Moravy s. p., který činil téměř 12 milionů Kč. Dalším větším výdajem bylo zpevnění polní cesty v k. ú. Mušov, a to 870 tisíc Kč. Na odvádění a čistěních odpadních vod obec vynaložila částku 2,6 milionů Kč, do školství na provoz místní MŠ a ZŠ pak 1,16 milionů Kč. Občanům bylo poskytnuto na půjčkách z bytového fondu 340 tisíc Kč, zde ovšem občané mohli požádat i o více.

Určitě stojí i za zmínku nově vybudovaný chodník s odpočívkami pro lavičky, který vyšel na 200 tisíc Kč, a to díky tomu, že jsme si jej dělali vlastními silami. Rozpočtován byl na 260 tisíc korun. Doufám, že rodiče uvítali i nové prvky pro děti na venkovních hřištích, a to za budovou fitness a na hřišti u přístavu parníku. V tomto trendu hodláme pokračovat i nadále. Náklady za sběr a svoz odpadů stály obec bez mála 1 milion Kč, ovšem v příjmech od občanů bylo vybráno 248 tisíc Kč. Dále byla dokončena půdní vestavba obecního úřadu, která nakonec vyšla na 2,96 milionu Kč, a to z důvodů neočekávaných prací navíc (více podrobností najdete v dalším čísle zpravodaje). A neposledním výdajem, který stojí za zmínku, je odvod daní do státního rozpočtu, které činily částku 3,5 milionů korun, a dalších 3,9 milionů korun daň z příjmu obce, která ovšem po zaúčtování do výdajů prozatím zůstává příjmem obce. Stát ovšem uvažuje o tom, že tuto výjimku v budoucnu hodlá změnit, a chtěl by, aby tuto daň obce odváděly také do státního rozpočtu. Pokud k tomuto v budoucnu přeci jen dojde, doufám, že to nebude moc brzy. Pro naši obec je to celkem významná částka. Podtrženo a sečteno, za rok 2016 obec hospodařila takto: Příjmy – 40 590 666 Kč, Výdaje – 42 060 915 Kč. Obec měla k 31. 12. 2016 na bankovních účtech zůstatek ve výši 11 017 390 Kč a dalších 15,8 milionů Kč uložených v podílových listech ke zhodnocení.

V nejbližší době bude projednáván na zasedání zastupitelstva obce návrh rozpočtu na rok 2017. Víme však, že na plánovanou investiční akci, zasíťování stavebních pozemků v lokalitě „Pasohlávky – východ“ bude obec podle předběžného odhadu potřebovat cca 20 milionů Kč bez DPH, které právě pro toto střádáme. Ale to vše se dozvíte v průběhu letošního roku, pokud budete sledovat dění na zasedáních zastupitelstva obce.

Vše dobré v roce 2017 Vám přeje

Martina Dominová,
starostka obce

Letošní rok byl pro koledníky Tříkrálové sbírky obecně dost náročný. Chladné počasí, sníh, časté nemoci. To všechno byly problémy, se kterými se museli nějak poprat. Ale nám nakonec štěstí přálo a zrovna v neděli 8. ledna, kdy jsme měli naplánovánu sbírku, se trošku oteplilo. Takže koledníci zvládli pochůzku bez vážnějších zdravotních následků. Není to samozřejmost, že je někdo ochoten celé odpoledne v mraze chodit po vesnici. Proto patří našim koledníkům, zvlášť těm nejmenším, velký dík.

V tomto roce se nám podařilo vykoledovat částku o něco nižší než vloni. Ale i tak částka 16 713 Kč stojí za to. Celkem břeclavská Oblastní charita vybrala 2 704 340 Kč, což je částka, se kterou už se dá něco podpořit.

Výtěžek sbírky je určen na pomoc nemocným, handicapovaným, seniorům, matkám s dětmi v tísni a dalším jinak sociálně potřebným skupinám lidí, a to zejména v našem regionu.

Ti, kdo by rádi do sbírky přispěli, ale nebyli doma nebo si nechtěli nechat ujít jedinečnou příležitost zabruslit si na přehradě, máme dobrou zprávu. Sbírku můžete podpořit také celoročně. Zasláním **DMS ROK KOLEDA** na číslo **87 777** vám každý měsíc bude automaticky odečtena částka 30 Kč, na konto Tříkrálové sbírky jde 28,50 Kč.

Ještě jednou jménem svým, jménem farnosti i Oblastní charity Břeclav děkuji všem koledníkům, ale také vám všem, kteří jste přispěli jakoukoliv částkou. Děkuji.

Lenka Ferbyová

Obecní úřad informuje

Na základě usnesení představenstva akciové společnosti VaK Břeclav a. s. byly schváleny nové ceny vodného a stočného s účinností od 1. ledna 2017 takto:

- **Voda pitná (vodné) 43,70 Kč/m³ (vč. 15 % DPH)**
  Pro rok 2017 je cena stočného stanovena ve výši 28 Kč/m³.
  Stočné můžete uhradit bezhotovostní formou na účet obce č. 6127651/0100, jako variabilní symbol uvedete číslo 23212111, jako specifický symbol číslo domu, a to do 30. dubna 2017. Platbu je také možné uskutečnit složením hotovosti do pokladny na OÚ Pasohlávky, a to **do 28. dubna 2017**.
- **Poplatek za komunální odpad je splatný do 28. dubna 2017.**
  Výši poplatku zjistíte po přihlášení do ISNO systému, nebo vám ji sdělí na obecním úřadě. Odpady lze platit ve dvou splátkách, a to 50 % částky do 28. 4. 2017 a zbývajících 50 % do 31. 10. 2017.
- **Poplatek za psa je splatný do 31. března 2017.**
- **Výzva:**
  Letošní Tradiční Anenské hody se uskuteční ve dnech 22. – 23. července 2017. Tímto žádáme všechny zájemce, kteří by chtěli jít do kroje, aby se nejpozději do 15. dubna 2017 hlásili na OÚ Pasohlávky nebo na TIC Pasohlávky. Děkujeme.

Poděkování

Jak je na jiném místě tohoto výtisku uvedeno, Pasohlávský obecní zpravodaj oslavil v tomto roce své 25. výročí vzniku. Jeho historie je dlouhá léta spojena se jménem paní Aleny Slabé.

Členkou redakční rady se stala v roce 1995. O rok později převzala po svých předchůdcích – paní Anně Úradníkové a panu Janu Zemanovi – vedení redakční rady a stala se tak třetí šéfredaktorkou v pořadí. Tuto funkci zastávala celých 21 let. Na konci loňského roku se však rozhodla své dlouholeté působení v obecním zpravodaji ukončit.

Nezbývá nám, než na tomto místě paní Aleně Slabé upřímně poděkovat za její obětavou práci pro Pasohlávský obecní zpravodaj a do dalších dní jí popřát hlavně pevné zdraví, osobní spokojenost, klid a rodinnou pohodu.

Naše poděkování patří rovněž i paní Ludmile Šnepfenbergové, která také v loňském roce ukončila své působení v redakční radě. I jí přejeme do budoucna pevné zdraví, hodně štěstí a spokojenosti.

Členky redakční rady

25 let zpravodaje

Věřte, nevěřte! Náš Pasohlávský obecní zpravodaj v únoru oslavil své 25. narozeniny. U jeho zrodu stála paní Anna Úradníková. Přišla totiž na začátku roku 1991 s návrhem, že by bylo dobré informovat občany, kteří se z jakéhokoliv důvodu neúčastnili zasedání zastupitelstva obce, o tom, co se zde projednávalo, o čem se rozhodovalo.

Postoj tehdejších zastupitelů obce v této záležitosti však nebyl jednotný. Dokonce se ozývaly hlasy, že není dobré vydávat tiskem, co se na zasedáních – ač veřejných – projednávalo, o čem se diskutovalo. Vzhledem k tomu musela paní Úradníková svůj návrh v průběhu roku několikrát opakovaně předkládat. Její snaha se dočkala naplnění až po dvanácti měsících, kdy konečně v únoru 1992 vyšlo první číslo Pasohlávského obecního zpravodaje.

Celý výtisk byl psán na ručním psacím stroji a vešel se na dvě stránky. V úvodu prvního čísla bylo doslova uvedeno (jde o přesný přepis bez jakýchkoliv úprav):

„Vážení občané,
pro vaši lepší informovanost o práci Obecního úřadu a dění v obci, začíná vycházet Pasohlávský obecní Zpravodaj. V závěru tohoto prvního čísla jsme pro vás připravili malou anketu, jejímž prostřednictvím můžete sami ovlivnit další osud Zpravodaje. Prosíme vás, abyste anketní lístek vyplnili a odevzdali jej do jednoho týdne na Obecním úřadě, nebo v MLK paní Úradníkové, která byla vydáváním Zpravodaje pověřena.
Náměty a připomínky ke Zpravodaji jsou vítány.“

Pro zajímavost uvedu i otázky, které prostřednictvím anketního lístku byly adresovány budoucím čtenářům zpravodaje:

1) Domníváte se, že by měl být Pasohlávský obecní ZPRAVODAJ vydáván pravidelně?
ANO NE NEVÍM

2) Pokud ano, jak často by měl být vydáván?
MĚSÍČNĚ JEDNOU ZA DVA MĚSÍCE

3) Zpravodaj by měl být občanům prodáván (za jakou cenu)?
Dáván zdarma (hradit z rozpočtu obce)

Jak byste odpověděli dnes, vážení čtenáři, kdyby Vám byly tyto otázky znovu položeny?

A na samotný závěr prvního dílu o uplynulých 25 letech existence Pasohlávského obecního zpravodaje ještě pro úplnost vyjmenuji názvy ostatních rubrik – článků uvedeného prvního čísla:

„Z dávné minulosti naší obce“
„Obecní úřad informuje“
„Z činnosti MLK“
„Společenská kronika“
„Pozvání na Dny čínské kuchyně“

Alena Mandáková

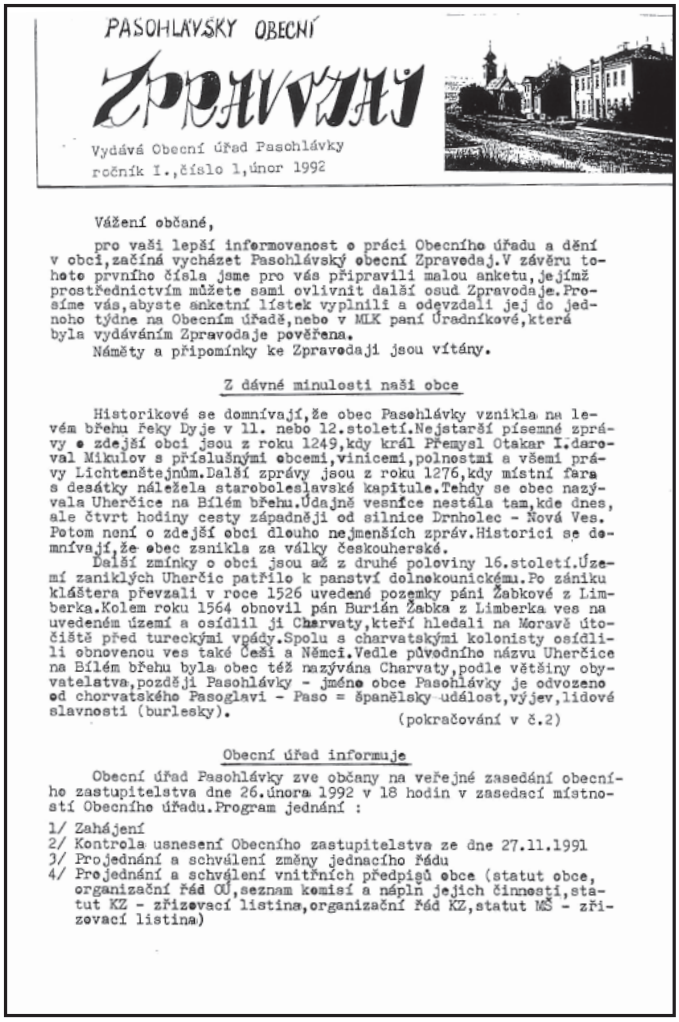

PASOHLÁVSKÝ OBECNÍ

ZPRAVODAJ

Vydává Obecní úřad Pasohlávky
ročník I.,číslo 1,únor 1992

Vážení občané,

pro vaši lepší informovanost o práci Obecního úřadu a dění v obci,začíná vycházet Pasohlávský obecní Zpravedaj.V závěru tohoto prvního čísla jsme pro vás připravili malou anketu,jejímž prostřednictvím můžete sami ovlivnit další osud Zpravodaje.Prosíme vás,abyste anketní lístek vyplnili a odevzdali jej do jednoho týdne na Obecním úřadě,nebo v MLK paní Úradníkové,která byla vydáváním Zpravodaje pověřena.

Náměty a připomínky ke Zpravedaji jsou vítány.

Z dávné minulosti naší obce

Historikové se domnívají,že obec Pasohlávky vznikla na levém břehu řeky Dyje v 11. nebo 12.století.Nejstarší písemné zprávy o zdejší obci jsou z roku 1249,kdy král Přemysl Otakar I.daroval Mikulov s příslušnými obcemi,vinicemi,polnostmi a všemi právy Lichtenštejnům.Další zprávy jsou z roku 1276,kdy místní fara s desátky náležela staroboleslavské kapitule.Tehdy se obec nazývala Uherčice na Bílém břehu.Údajně vesnice nestála tam,kde dnes, ale čtvrt hodiny cesty západněji od silnice Drnholec - Nová Ves. Potom není o zdejší obci dlouho nejmenších zpráv.Historici se domnívají,že obec zanikla za války českouherské.

Další zmínky o obci jsou až z druhé poloviny 16.století.Území zaniklých Uherčic patřilo k panství dolnokounickému.Po zániku kláštera převzali v roce 1526 uvedené pozemky páni Žabkové z Limberka.Kolem roku 1564 obnovil pán Burián Žabka z Limberka ves na uvedeném území a osídlil ji Charvaty,kteří hledali na Moravě útočiště před tureckými vpády.Spolu s charvatskými kolonisty osídlili obnovenou ves také Češi a Němci.Vedle původního názvu Uherčice na Bílém břehu byla obec též nazývána Charvaty,podle většiny obyvatelstva,později Pasohlávky - jméno obce Pasohlávky je odvozeno od chorvatského Pasoglavi - Paso = španělsky událost,výjev,lidové slavnosti (burlesky).

(pokračování v č.2)

Obecní úřad informuje

Obecní úřad Pasohlávky zve občany na veřejné zasedání obecního zastupitelstva dne 26.února 1992 v 18 hodin v zasedací místnosti Obecního úřadu.Program jednání :

1/ Zahájení
2/ Kontrola usnesení Obecního zastupitelstva ze dne 27.11.1991
3/ Projednání a schválení změny jednacího řádu
4/ Projednání a schválení vnitřních předpisů obce (statut obce, organizační řád OÚ,seznam komisí a náplň jejich činnosti,statut KZ - zřizovací listina,organizační řád KZ,statut MŠ - zřizovací listina)

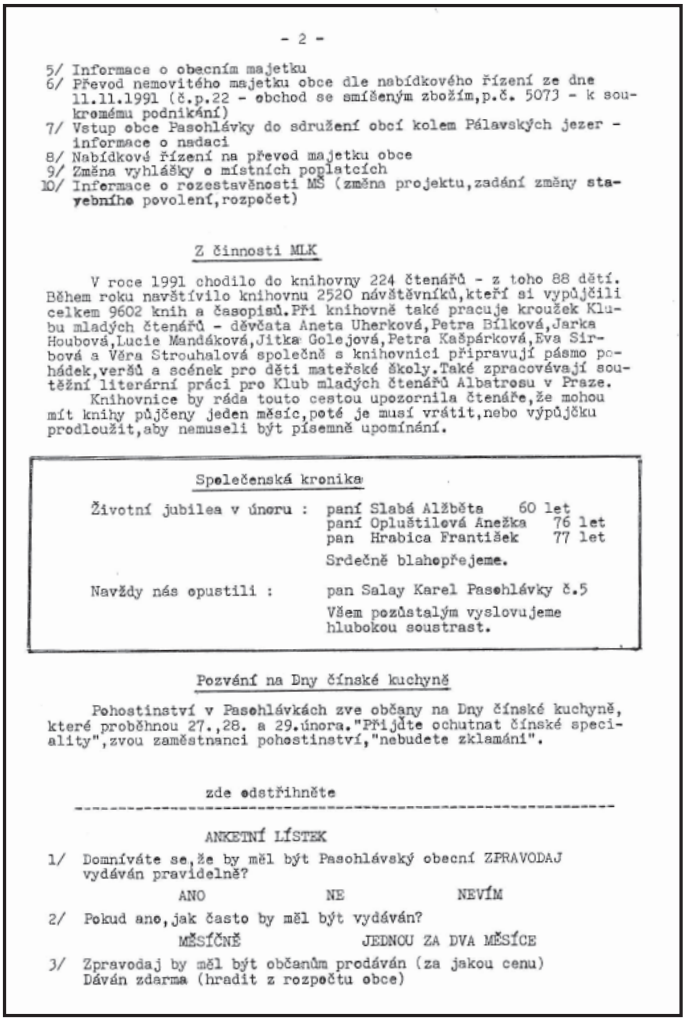

- 2 -

5/ Informace o obecním majetku
6/ Převod nemovitého majetku obce dle nabídkového řízení ze dne 11.11.1991 (č.p.22 - obchod se smíšeným zbožím,p.č. 5073 - k soukromému podnikání)
7/ Vstup obce Pasohlávky do sdružení obcí kolem Pálavských jezer - informace o nadaci
8/ Nabídkové řízení na převod majetku obce
9/ Změna vyhlášky o místních poplatcích
10/ Informace o rozestavěnosti MŠ (změna projektu,zadání změny stavebního povolení,rozpočet)

Z činnosti MLK

V roce 1991 chodilo do knihovny 224 čtenářů - z toho 88 dětí. Během roku navštívilo knihovnu 2520 návštěvníků,kteří si vypůjčili celkem 9602 knih a časopisů.Při knihovně také pracuje kroužek Klubu mladých čtenářů - děvčata Aneta Uherková,Petra Bílková,Jarka Houbová,Lucie Mandáková,Jitka Golejová,Petra Kašpárková,Eva Sirbová a Věra Strouhalová společně s knihovnicí připravují pásmo pohádek,veršů a scének pro děti mateřské školy.Také zpracovávají soutěžní literární práci pro Klub mladých čtenářů Albatrosu v Praze.

Knihovnice by ráda touto cestou upozornila čtenáře,že mohou mít knihy půjčeny jeden měsíc,poté je musí vrátit,nebo výpůjčku prodloužit,aby nemuseli být písemně upomínáni.

Společenská kronika

Životní jubilea v únoru : paní Slabá Alžběta 60 let
paní Opluštilová Anežka 76 let
pan Hrabica František 77 let

Srdečně blahopřejeme.

Navždy nás opustili : pan Salay Karel Pasohlávky č.5

Všem pozůstalým vyslovujeme hlubokou soustrast.

Pozvání na Dny čínské kuchyně

Pohostinství v Pasohlávkách zve občany na Dny čínské kuchyně, které proběhnou 27.,28. a 29.února."Přijďte ochutnat čínské speciality",zvou zaměstnanci pohostinství,"nebudete zklamáni".

zde odstřihněte

ANKETNÍ LÍSTEK

1/ Domníváte se,že by měl být Pasohlávský obecní ZPRAVODAJ vydáván pravidelně?
ANO NE NEVÍM

2/ Pokud ano,jak často by měl být vydáván?
MĚSÍČNĚ JEDNOU ZA DVA MĚSÍCE

3/ Zpravodaj by měl být občanům prodáván (za jakou cenu)
Dáván zdarma (hradit z rozpočtu obce)

Kdysi a dnes, aneb historická srovnání

Posuďme současnou podobu částí naší obce s dobou dávno minulou.

Tímto vyzýváme občany, pokud vlastní fotografie starých Pasohlávek a chtějí se o ně podělit se spoluobčany, aby je doručili a zapůjčili na OÚ Pasohlávky. Děkujeme.

▶

Kostel sv. Anny na počátku minulého století.

Kostel sv. Anny dnes.

▼

Mušovský kostel svatého Linharta

Od počátku letošního roku byl v celostátních veřejných mediích velmi často zmiňován mušovský kostel svatého Linharta. Neobvykle mrazivé počasí této zimy totiž uzavřelo vodní hladinu silným ledovým krunýřem, který lákal nejen k projížďce na bruslích, ale hlavně k vycházce k této sakrální stavbě.

Osamocený kostel na ostrově uprostřed střední nádrže vodního díla Nové Mlýny nezaujala novináře pro svou historickou hodnotu či pro svůj zchátralý stav. Důvodem jejich pozornosti byly davy zvědavců, které po zamrzlé hladině proudily k této památce. Střední nádrž je totiž významnou ptačí rezervací zahrnutou v soustavě chráněných území Natura 2000. Po celý rok zde platí přísný zákaz vstupu. Ten je umožňován zcela výjimečně, a to na základě zvláštního povolení vydaného odborem životního prostředí Jihomoravského kraje. Přes hrozbu vysoké pokuty to však zmínění návštěvníci vůbec nerespektovali a ke kostelu se houfně vydávali. Dokonce zde byly vidět i organizované skupiny s průvodcem.

Asi by se dalo s přimhouřením oka tolerovat, kdyby se někdo v zimních měsících na jedinou pozůstalou stavbu zatopené obce Mušov přišel zpovzdálí podívat. Nechápu však ty jedince, kteří násilně odstraňují zámky a zábrany, které jsou tam nainstalovány především z bezpečnostních důvodů, aby uchránily nezvané návštěvníky před možnými úrazy a již tak poničenou stavbu před dalším poškozováním, případně i možným zřícením. Stojí jim za to, na již počmáraných a poškrabaných zdech zanechat svůj podpis? Proč? Aby se zviditelnili? Aby po sobě zanechali „historickou stopu“? Kdyby každý z těchto nezvaných návštěvníků raději přispěl třebas 1 korunou do sbírky na záchranu této historicky vzácné stavby, udělal by mnohem významnější počin… a možná by se časem dočkal toho, že by sem mohl vstoupit zcela legálně a potěšit se nejen uchovanou stavební památkou, ale možná i vystaveným svědectvím o zaniklé obci a časech minulých.

Alena Mandáková

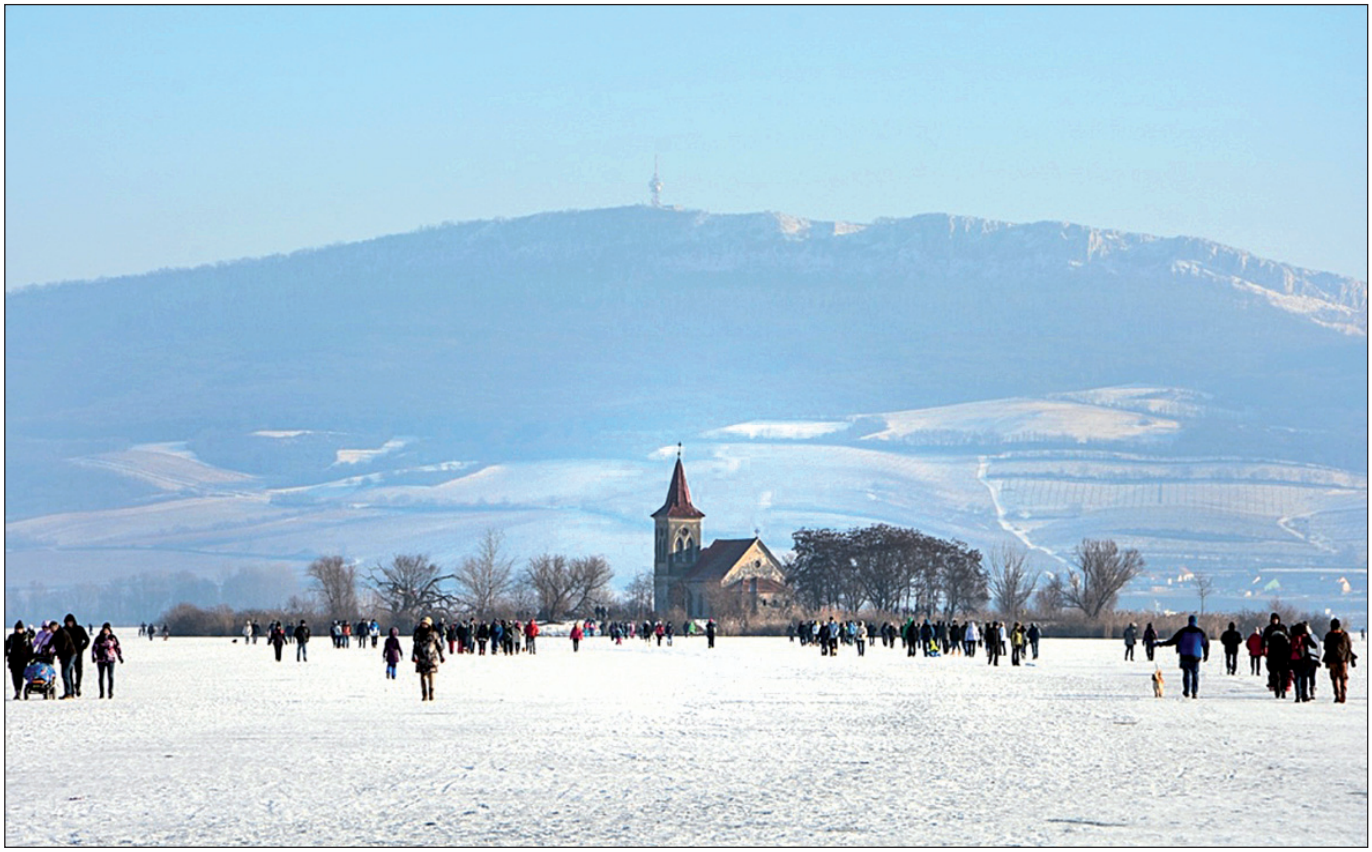

Mateřská a základní škola

Jak to u nás vypadalo v lednu

Osmnáctého ledna k nám přijelo planetárium. Říkáte si, jak může planetárium cestovat? To přijede pán s velkým balíkem, který rozloží, nafoukne a je to! My už jsme si v tom velkém stanu jen lehli a koukali nahoru, kde se promítaly hvězdy a hvězdičky, a také veselá pohádka o zvířátkách a vesmíru.

Za další pohádkou jsme se na konci měsíce vydali autobusem do Brna. V loutkovém divadle „RADOST“ jsme prožívali napínavou cestu zvědavého slůněte Afrikou. Příběh plný veselých písniček se nám moc líbil.

Učitelky MŠ a ZŠ Pasohlávky

Místní knihovna

Návštěva dětí ze školní družiny v knihovně

První návštěva byla 14. února na Valentýna – svátek všech, kteří mají někoho rádi. Malým dárečkem, valentýnským srdíčkem, nebo přáníčkem dávají najevo svou lásku.

Ale kdo byl vlastně sv. Valentýn? Existuje hned několik verzí o jeho původu i minulosti. Jedna z verzí: Valentýn byl knězem v době císaře Klaudia. Tento panovník budoval velmi silnou armádu. Vojákem se mohl stát jen svobodný muž, proto Klaudius vydal zákon, který zakazoval všechny sňatky. Valentýn byl v té době knězem v kostele a mimo to, že věřil v Boha, věřil také v lásku. Rozhodl se nedodržovat nesmyslný Klaudiův zákon a dál oddával mladé zamilované páry. Jenže jednu noc císařovi vojáci vtrhli do kostela a Valentýna zajali. Klaudius uvrhl Valentýna do vězení. A potom se stalo něco velmi zvláštního. U jeho oken a dveří se začaly shromažďovat dopisy a drobné dárečky od těch, kterým pomohl. Dávali mu tím najevo, že věří, stejně jako on, v lásku.

A proto i my jsme se rozhodli, že na sv. Valentýna obdarujeme nejmilejšího člověka ve svém okolí malým dárečkem, který sami vyrobíme.

Druhá návštěva dětí ze školní družiny byla na masopustní pondělí. Pod názvem „masopust“ se skrývá celé období od Tří králů až do začátku postní doby, hlavně však poslední tři dny, jímž toto období končí. U nás na Moravě se označuje jako fašank, fašinek, ostatky a někdy i karneval.

Takový malý karneval jsme si v knihovně udělali i my s dětmi. Vyrobili jsme si masky na obličej. Každá maska znázorňovala nějaké zvířátko. Nakonec si děti pomocí gumičky masky připevnily na obličej a jejich úkolem bylo pantomimicky znázornit zvířátko, které vyrobily.

Nálada v knihovně byla opravdu karnevalová, všichni jsme se dosytosti „vyblbnuli“.

Kratochvílová Alena
knihovnice

Již od listopadu se v zasedací místnosti OÚ setkávají maminky se svými ratolestmi, a to každý čtvrtek od 10.00 hod.

Hlavní iniciátorkou těchto „sletů“ byla Věra Strouhalová: „Jelikož se v loňském roce opravdu „urodilo“, co se týče miminek, přišlo mi fajn, kdyby se novopečené maminky měly kde setkávat, hlavně přes zimu, kdy se venku nedá trávit moc času.“ Další maminka, Hana Sirbová, dodává: „Dalším důvodem je i to, že si děti na sebe mohou zvykat hned od malička a budou tak mít snadnější „přechod“, až půjdou do mateřské školky.“ Její slova potvrzují i další přítomné dámy.

Maminky zde většinou tráví asi hodinu týdně. Setkávají se zde děti ve věku od několika měsíců až do tří let. „Moje Ema má deset měsíců a je vidět, že ostatní děti na ni mají kladný vliv, je tu totiž mnohem hodnější“, připouští Sirbová a zároveň dodává: „Naše setkávání má také praktické důvody. Dozvídáme se tu zkušenosti ostatních matek, týkající se například vaření pro děti, čistících prostředků, vyrábění apod.“.

Na závěr by všechny maminky rády poděkovaly Obecnímu úřadu Pasohlávky za propůjčení prostoru.

Simona Jelénková

DO MODERNÍ RESTAURACE KANČÍ BAŠTA V PASOHLÁVKÁCH

PŘIJMEME KOLEGY/KOLEGYNĚ NA PRACOVNÍ POZICE:

KUCHAŘ/KA

CO OD VÁS OČEKÁVÁME:
- vyučení v oboru
- praxe v oboru - výhodou
- spolehlivost, samostatnost, ochotu pracovat, časovou flexibilitu

CO VÁM NABÍZÍME:
- zajímavé finanční ohodnocení
- prémie dle kvality odvedené práce
- možnost celoročního i sezónního zajištění práce v oboru
- možnost ubytování zdarma přímo v místě
- nástup možný od května, případně dohodou

ČÍŠNÍK/SERVÍRKA

CO OD VÁS OČEKÁVÁME:
- vyučení a praxe v oboru – výhodou
- spolehlivost, samostatnost, ochotu pracovat
- časovou flexibilitu

CO VÁM NABÍZÍME:
- zajímavé finanční ohodnocení
- prémie dle kvality odvedené práce
- možnost ubytování zdarma přímo v místě
- nástup možný od května, případně dohodou

PŘÍLEŽITOST i pro BRIGÁDNÍKY

V případě zájmu zasílejte životopisy na email: **personalistika@yesforyou.cz**
případně nás kontaktujte na **tel. 724 412 943**

Vstup a vjezd do ATC Merkur v roce 2017 pro občany Pasohlávek

Občané obce Pasohlávky mají od letošního roku vstup do ATC Merkur zdarma, vjezd pro 1 vozidlo je i nadále zpoplatněn částkou 300 Kč. Podmínkou pro zajištění permanentního vstupu zdarma je trvalý pobyt v obci Pasohlávky a vyřízení do 31. 3. 2017. Po tomto termínu bude permanentní vstup do ATC Merkur zpoplatněn částkou 200 Kč/osoba nad 14 let, resp. 100 Kč/dítě 5–13 let.

Na základě změny vstupní karty, na kterou se bude tisknout fotografie vlastníka karty, je nutné zaslat fotografii (typu pasové velikosti) s kontaktními údaji od všech osob (jméno, příjmení, číslo popisné a telefonní číslo) na e-mail administrativa@pasohlavky.cz , objednavky@pasohlavky.cz nebo ji předat osobně v kanceláři budovy hlavní recepce ATC Merkur v 1. patře. Není nutné dodat originální fotografii od fotografa – stačí kvalitní fotografie mobilním telefonem, avšak přesně dle požadavku na dokladové fotografie (fotografie hlavy čelním pohledem s horní částí ramen, bez brýlí na očích či šátkem na hlavě). Karty budou vydávány i dětem od 5 let. **Vstupní karty nebude možné vytvořit na počkání, proto je vhodné zasílat fotografie předem na email od všech osob, které chtějí zajistit vstup do kempu (ideální za celou rodinu).** V případě, že nebudou podklady dodány do 31. 3. 2017, nebude možné vystavit karty zdarma.

Povolení k vjezdu bude vydáno pouze po předložení technického průkazu vozidla, ve kterém bude uveden majitel vozidla, který má trvalý pobyt v obci. Karta pro vozidlo bude vydána po uhrazení poplatku, vyzvednutí je možné pouze osobně. Pokud zašlete podklady emailem, vystavené karty si od března budete moci vyzvednout v Turistickém informačním centru Pasohlávky. Pokuta za ztrátu a vystavení nové permanentky je 500 Kč

Připravované akce v ATC Merkur Pasohlávky v roce 2017

MERKUR CUP 2017 PÁLAVSKÝ FESTIVAL SPORTU PRO VŠECHNY
28. 4. – 1. 5. 2017

Motto akce: sportovní víkend pro všechny nadšené sportovce, především pro rodiny s dětmi. Součástí bude i výstava sportovních potřeb a sportovního vybavení.

Závody:

Pálava Open – tradiční závody dračích lodí

Okolo Pálavy – další ročník populárního závodu se letos přesouvá do Pasohlávek

Dunajovické kopce – 1. ročník cyklistického závodu

Doprovodný program a zábava: lukostřelba, mobilní lezecká stěna, bodyzorbing, planetárium, kvízy, nafukovací atrakce, windsurfing, wakeboarding, lodní doprava, jízdní kola, čtyřkola…, večerní diskotéka, koncert, pálení čarodějnic.

Přihlášky a bližší informace najdete na www.merkurcup.cz

ZAHÁJENÍ TURISTICKÉ SEZONY
5. 5. - 6. 5. 2017

Na 17. ročníku vystoupí Olympic, Doga, Čechomor, Citron, Voxel, Narttu, The Paranoid, Petr Bende a spousta dalších. Připraven je doprovodný program pro děti i dospělé, spousta zábavy, dobrého jídla a pití.

DINOSAUŘÍ PLANETA NAVŠTÍVÍ MERKUR V PASOHLÁVKÁCH

Tento Jedinečný projekt s názvem PLANETA DINOSAURŮ již v sobotu 6. května u nás v kempu.

Projekt vznikl na základě myšlenky „škola hrou“, kde se spojuje zábava a vzdělávání velmi netradiční formou. Po milionech let jsou tito tvorové stále velkou záhadou, která láká odborníky i širokou veřejnost. Vstupte s námi za dinosauřím dobrodružstvím, které si užije celá rodina.

EURO BIKE FEST MUŠOV 2017
25. 5. - 28. 5. 2017

Víkend plný zábavy a vzrušení pod heslem: MOTORCYCLES, EXTREME SPORT, ROCK & ROLL.

HD-DCE SUPER RALLY 2017
31. 5. - 5. 6. 2017

Mezinárodní sraz milovníků Harley Davidson.

VĚSTONICKÁ VENUŠE
16. 6. - 18. 6. 2017

Sraz naturistů na malé Laguně, soutěže, zábava.

FESTIVAL RADOSTI A ŽIVOTA POD PÁLAVOU 2017
23. 6. - 25. 6. 207

Setkání příznivců osobního rozvoje, hudby, tance, přírody, spontánního tvoření, zdravého žití a radování. Festival proběhne v duchu hudby, tance, divadelních představení, workshopů řemesel, lidového tvoření, léčivých produktů, dílniček, chutných domácích výrobků a mnoha dalších lákadel života. Program bude zahájen v pátek odpoledne koncerty a představením celého programu. Součástí festivalu bude trh řemesel, rukodělných výrobků, zdravé výživy, nápojů, obrazů atd.

SUMMER X FEST TOUR 2017
27. 7. 2017

8. ročník show letních extrémních sportů, zábava pro celou rodinu.

ZÁVĚREČNÁ LETNÍ SHOW A KUKUŘICOBRANÍ
26. 8. 2017

Ukončení hlavní letní sezony a prázdnin spojené s Kukuřicobraním. Koncery, zábava, dobré jídlo a pití.

Bližší informace o akcích najdete na www.kemp-merkur.cz.

Marcela Čáslavová

Muzikál Mýdlový princ

V pátek 27. ledna pořádala Obec Pasohlávky ve spolupráci s Komisí pro kulturu a sport již poněkolikáté zájezd na muzikál. Tentokrát byl vybrán Mýdlový princ v Boby centru v Brně.

Původní muzikál pražského Divadla Broadway s písničkami Václava Neckáře měl premiéru v březnu 2015. Děj vypráví o neúspěšném pražském herci, jež se po smrti svého otce vrací do rodné vsi, kde má za úkol obnovit ochotnický divadelní spolek a vystoupit s ním v celostátní divadelní soutěži. Pokud se mu to podaří, získá majetek v hodnotě několika milionů, což by hlavnímu hrdinovi, který je zatížen několika exekucemi, velmi pomohlo.

V hlavních rolích se zde představili známí pražští herci v čele s Martinem Dejdarem, Václavem Koptou, či Jaroslavou Obermaierovou. Největší úspěch však měl Denny Ratajský alias opilecký lesní dělník Bečvář, jenž si publikum získal svou choreografií „sekám – sekám, řežu – řežu“. „Standing ovation“ si však zasloužili všichni herci, jež mnohé diváky překvapili svými pěveckými výkony.

Ohlasy na představení byly v „našem táboře“ velmi kladné. Mnozí se však neubránili srovnání s muzikálem Děti ráje, na který naše obec pořádala zájezd v roce 2015. Ten získal u našich občanů ještě lepší hodnocení. Snad je to díky známějším písním, protože Michal David je přece jen „proflákleji“ než Václav Neckář, alespoň pro mladší generace. Možná je to i množstvím tanečních čísel, kterých bylo v „Dětech“ přece jen více.

Nyní se můžeme těšit, jaký další kulturní zážitek nám obec nabídne.

Simona Jelénková

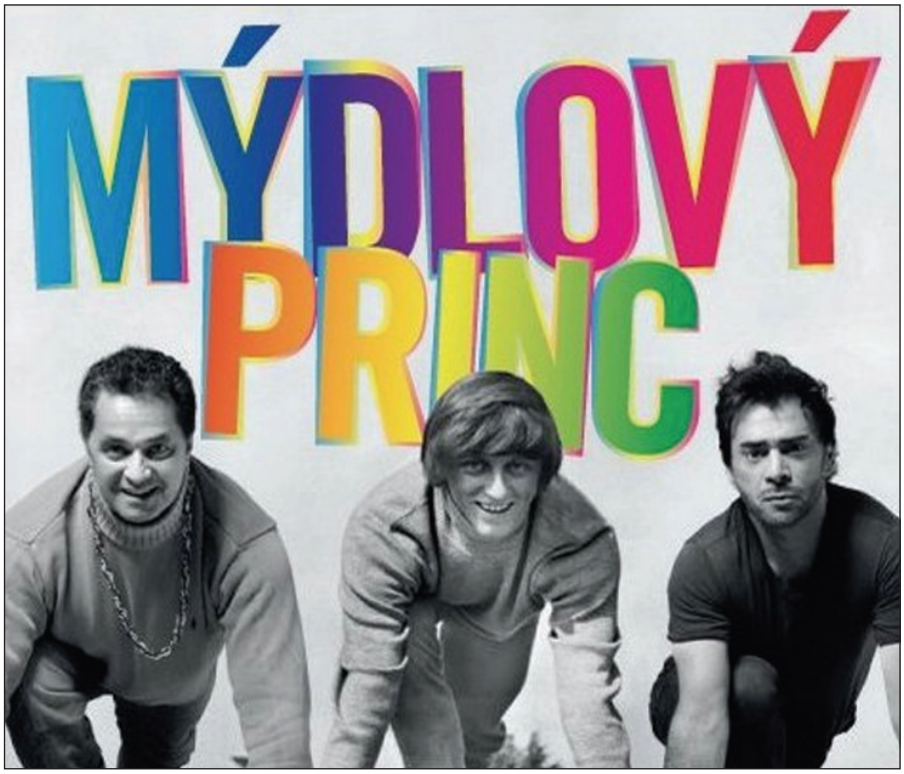

Návod pro život

1. Vezměte v úvahu, že velká láska a velké skutky zahrnují velké riskování.
2. Když prohrajete, nenechejte si ujít ponaučení proč.
3. Držte se tří R:
   - respektu vůči sobě
   - respektu vůči ostatním
   - responsibility - zodpovědnosti za všechny svoje činy.
4. Pamatujte si, že když nedostanete to, co chcete, je to někdy skvělý zásah štěstí.
5. Naučte se pravidla, abyste věděli, jak je správně porušit.
6. Nedovolte, aby malé neshody zranily velké přátelství.
7. Když si uvědomíte, že jste udělali chybu, udělejte okamžitě kroky k její nápravě.
8. Každý den buďte nějaký čas o samotě.
9. Otevřete svoji náruč změně, ale nevzdávejte se při tom svých hodnot.
10. Pamatujte si, že mlčení je někdy ta nejlepší odpověď.
11. Žijte dobrý, čestný život. Až potom zestárnete a budete se dívat zpět, budete se moci těšit z něho podruhé.

12. Milující atmosféra ve vaší domácnosti je základem vašeho života.
13. Při neshodě s vašimi milovanými, řešte pouze přítomnou situaci. Nevynášejte na světlo minulost.
14. Sdílejte svoje poznatky. Je to způsob, jak dosáhnout nesmrtelnosti.
15. Buďte jemní k Zemi.
16. Jednou do roka se vypravte někam, kde jste nikdy před tím nebyli.
17. Pamatujte si, že nejlepší vztah je ten, ve kterém vaše vzájemná láska je větší, než vaše vzájemné potřeby.
18. Posuzujte svůj úspěch tím, čeho jste se museli vzdát, abyste ho dosáhli.
19. Přistupujte k lásce i vaření s hravou bezstarostnou odevzdaností.

Dalajláma

Vybrala Martina Dominová

Pozvánky

Komise pro kulturu a sport při OÚ Pasohlávky všechny srdečně zve na

DĚTSKÝ KARNEVAL

který se uskuteční v sobotu 4. března od 14.30 hod.
v místním kulturním domě.

Pro děti jsou připraveny soutěže a odměny.
Součástí akce je i **SÝROBRANÍ**,
tedy soutěž o nejlepší recept na jakékoliv pokrmy ze sýra
(cheesecake, pomazánky, pizza atd.).
Proto i Ty vytvoř, přines a vyhraj v bodovací soutěži,
nebo jen ochutnej a hodnoť ostatní recepty.
Přijďte si užít odpoledne plné hudby, tance a zábavy.
Vstupné dobrovolné. Těší se pořadatelé.

Český zahrádkářský svaz Pasohlávky zve
všechny příznivce vína a dobré muziky na

TRADIČNÍ VÝSTAVU VÍN

která se uskuteční v sobotu 18. března 2017
v kulturním domě v Pasohlávkách.

Zahájení proběhne ve 12.00 hod.
K tanci, zpěvu a poslechu bude hrát cimbálová muzika. Vstupné je 200 Kč, v ceně je vstup, katalog, sklenička a volná degustace vína.
Těší se pořadatelé.

Místní knihovna ve spolupráci se školní družinou

všechny srdečně zvou na

VÍTÁNÍ JARA

které se uskuteční v úterý 21. března 2017.
Průvod s Moranou vyjde od místní školy
ve 13.00 hod.

Všichni jste srdečně zváni.

Obec Pasohlávky pořádá v pátek 28. dubna 2017

ZÁJEZD NA KVĚTINOVOU VÝSTAVU FLORIA KROMĚŘÍŽ – JARO 2017

Floria

Tématem letošního ročníku bude svatba.

Součástí je také výstava veteránů a bohatý doprovodný program pro děti.

Zájemci se mohou hlásit na OÚ Pasohlávky, a to osobně,
telefonicky na 519 427 710 nebo e-mailem: obec@pasohlavky.cz

Pasohlávský obecní zpravodaj – vydává Obec Pasohlávky, Periodický tisk územního samosprávního celku, Registrace u Ministerstva kultury ČR pod r. č. MK ČR E 11763.
Adresa administrace: Obecní úřad, Pasohlávky 1, PSČ 691 22, tel. 519 427 710.
Tisk a sazba Protis, spol. s.r.o., Podolí 115; e-mail: protissro@volny.cz; www.protissro.cz.
Cena – zdarma. Redakční rada si vyhrazuje právo příspěvky gramaticky a přiměřeně stylisticky upravit a v případě potřeby zkrátit.

Společenská kronika

Jubilanti leden	
Anežka Urbánková	81 let
Jiřina Aláčová	67 let
Vladimír Ingr	66 let
Alena Mandáková	63 let
Jubilanti únor	
Alžběta Slabá	85 let
Vlastimil Binder	83 let
Zdeňka Sedláková	69 let
Jiří Chludil	69 let
Eva Ingrová	60 let

Tímto srdečně gratulujeme nejstaršímu občanu Pasohlávek – muži – panu Vlastimilu Binderovi, který své narozeniny oslaví v měsíci únoru. Upřímně mu přejeme pevné zdraví, spokojenost a pohodu v rodinném kruhu.

Uvedeni byli pouze občané, kteří svým podpisem vyslovili souhlas se zveřejněním. Kdo z jubilantů následujících měsíců má zájem o zveřejnění ve společenské kronice zpravodaje, může se podepsat na OÚ. Děkujeme za pochopení.

Narození

✻ Dne 17. prosince 2016 se Liborovi Šťastnému a Petře Holendové narodila dcera Emma.

✻ Dne 3. ledna 2017 se Lence Švarné a Jozefu Májkovi narodil syn Timothy.

Rodičům i prarodičům blahopřejeme.

Úmrtí

† Dne 22. ledna 2017 zemřela paní Jiřina Kučerová.

Pozůstalým vyslovujeme upřímnou soustrast.

Statistika obce

Kategorie	Počet
Dospělí	625
Dospělí – muži	294
Dospělí – ženy	331
Děti (15 – 18 let)	21
Děti (15 – 18 let) – chlapci	12
Děti (15 – 18 let) – dívky	9
Děti (do 15 let)	109
Děti (do 15 let) – chlapci	64
Děti (do 15 let) – dívky	45
Děti (6 – 7)	15
Děti (do 3 let)	36
Celkem obyvatel	**755**
Průměrný věk obyvatel	39,5